大同報
（本日出版一大張）
發行人 衣貫田　編輯人 柳龍光　印刷人 韓穎衡
發行所 印刷所 新京東六馬路 大同報社
電話 編輯局（二）四七二四 營業局（二）〇九六 振替口座 新京 一一七〇
報費 一份五分 一個月一元三角 外埠壹元五角
廣告價（一行五號字二十字）

目標在建設更生新中國 廣東省民可以樂業安居

日本陸軍報道部長談

【東京廿三日電】日本大本營陸軍報道部長談 國民待望的廣東陷落、能如此急速實現、實因上仰御稜威與我軍置危險於不顧而勇往直前所致、再此與武漢攻略、同能使蔣政權在實際上、喪失中央政權、而遁入腹地、該時則敗殘者降伏與否、毫無介意的必要、帝國惟有堅持既定方針、孜孜邁回建設更生新中國、因奇襲上陸與疾風迅雷的進攻、致未見相對峙的激戰、而免却我將兵的尊貴犧牲、與地方人民塗炭之苦實在可賀、廣東省民、必諒解所明示的帝國眞意、且不受抗日思想的打動、信賴皇軍威武與正義、而度其安居樂業生活、

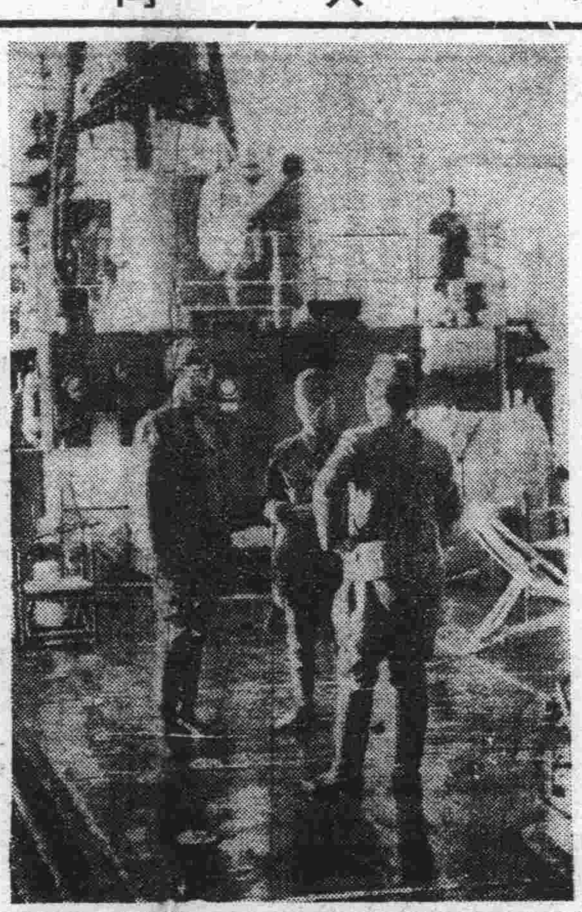

〇〇艦上指揮白耶士灣敵前上陸的秩父宮殿下英姿（左）

漢口、珠江附近 作戰地區、請勿停船

日方通告各國駐華大公使

【上海廿三日電】日方鑑於日軍於華中華南等地、武威益振、廣州市終入日軍之手、武漢攻略戰也見飛躍的進展、所以谷公使二十二日向各國大公使致後列的通告同時日高總領事對各國總領事及領事等、亦致同樣的通告、全文如左、

通告一

一、華軍現於漢口附近盛行渡江、日軍擬加以轟炸、豫料夜間尤必須加以轟炸、第三國船舶倘在其附近時、深恐有意外危害、爲互防發生雙方所不欲的不快問題、希在漢口附近的第三國船舶、在十月廿三日午前零時以後、停在漢口上流十海里的附近、

二、停在前述地點的船舶、並因不得已的情形至前述時刻仍有未能離去該處的船舶時、請速將該船舶名及其行動、詳細見示、

通告二

一、因日本軍隊以破竹之勢進迫廣州的結果、珠江一帶、本日以後當爲激戰的地方、希現在珠江及其連接水域的第三國船舶、速退避在洋面、遠遠離廣州的上流一帶、

二、在珠江方面的第三國船舶的名稱及其行動、希儘力從速見示、又此等船舶須加以標識、俾日軍航空隊及軍艦或軍隊易於辨別、

三、日本海軍所占華方在珠江所設的閉塞線、擬闢爲日軍作戰上必需的軍用通路、該通路在日本艦隊司令官認爲與作戰無碍的時期以前、除日本軍用船舶以外、一切船舶、禁止通行、與馬頭鎭閉鎖線同、

四、艦隊司令長官對於爲防與列國間發生不快問題、有懇摯的希望、願各國方面、亦對該懇摯的希望、與以誠意的協助、

納法大使轉駐蘇

【巴黎廿二日電】納嘉爾駐華大使被於二十日國務會議決定轉任爲駐蘇大使、

蔣、宋、汪飛香港

【東京廿三日電】紐約二十二日發電的合衆社香港電報會報稱、蔣介石、宋美齡、汪精衞三氏、突如搭飛機飛赴香港如左、據最可靠的消息稱、蔣介石偕同宋美齡汪精衞突如搭飛機爲與賈大使協議、已由漢口到香港了云、

黨軍臨退的時候 在廣州到處放火

【廣東廿三日電】日軍當攻擊廣東市之際、考慮無辜良民之生命財產之損失、特以保護之目的、廿一日午後一時半小坂戰車隊雖突入市內並不行攻擊、與以相當時間至廿二日正午日軍主力全部止步郊外、一部着手掃蕩殘敵、然非人道之敵軍竟出焦土戰術、當退却時廿百燒燬水道局、斷絕全市之給水、廿二日於皇軍掃蕩之先、敵軍使便衣隊於海珠橋、奧漢鐵道及珠江南岸主要場所各行計劃的放火、火舌高峰、至廿二日午後九時尚不見弱上空爲之焦紅、良民受自國軍之暴虐繼續向安全地帶逃難、一時大呈混亂之狀態云

外人與日軍 協力救火

【廣州廿三日電】敵的焦土戰術中的放火計畫已於廿一日夜實行、又廿二日夜於通河南的維新南路、太康路的交叉點一帶也有猛烈大火在燃燒着、日軍於是把給水自動車改爲唧筒而努力消火、又於附近的大會社的德國人及附近的英美人等也在幫助着日軍努力消火工作、

迫近從化

【廣州廿三日電】在粵漢線開始北進的日軍小池、野添各部隊、二十二日開到廣州北方卅公里的從化附近、奪取了水陸兩用戰車、貨物自動車及列車等、一方由增城出發的一隊、二十二日夕刻占據其北方卅公里的進和、且在繼行進擊中云、

【廣州郊外沙河二十三日電】當日軍到達廣州市的廿一日時在廣州西側地區尚有多數的敗殘兵存在、故日軍長谷川部隊及小池部隊自廿二日早、把沙河、廣州間分爲南北兩地區而開始一大掃蕩戰、殘小部隊在所在的家屋更其大部隊據北方的陣地而持迫擊砲、山砲來行抵抗、但至午後五時半許、敵方的砲聲次第的向北方退下去、

廣東兩大飛行場 破壞已盡

【廣州廿三日電】廣州今已疾風迅雷的歸了皇軍之手、然敵當潰走之際會自己把廣州的二大飛行場白雲、天河兩飛行場加以爆破而逃去、天河飛行場今已完全不堪使用、白雲飛行場只不過是鐵筋造的滑走路被爆破且於兩飛行場共有二百餘的大穴

占領龍門縣

〔廣東戰線〕

【香港廿三日電】據中央通信社報道說、自博羅向廣州市中部進擊的日本軍在廿一日向龍門縣城行近攻且由空軍的協力下竟把此地占領了畢云云、

空襲株州

【香港二十三日電】據中央通信株州來電稱日本軍機〇〇機在二十二日午前向遼南省株州行空襲、所有軍事施設與有大損害云云、

德王一行 訪問東京市廳

【東京廿三日電】訪日蒙疆三自治政府首腦者德王等與隨員共於二十二日午前九時四十分至東京市役所訪問小橋市長、市長之外又有三邊原兩助役、松永、林正副市會議長接待、小橋市長述有歡迎辭、對此德王又行致謝辭、施其攝影記念、會見十五分始辭去、一行乘同十時二十五分東京驛發的電赴橫須賀、赴海軍病院慰問傷病兵、並訪問長谷川橫鎭司令長官、又行視察鎭守府、至午後五時三十四分而歸京、

（上攝影＝由近衞首相接收勳章的德王、）

"全無辭意" 一松岡總裁談

松岡滿鐵總裁、二十二日午後二時、訪問植田軍司令官於官邸、並與磯谷參謀長會見、懇談亘三時間半、於會見後關於會談內容、曾有如左之談話、

訪問軍司令官、爲報告日本國內之事情、並關於對華問題而述個人之意見、再於二十日所開之部所長會議亦報告其詳細內容、至新聞方面曾揭載與軍司令官之會見、爲表明個人辭職之說、然今日之會見、全無表明辭意之談話、個人之理想、對於解決太平洋問題、盡其微力、雖爲滿鐵總裁、常以此信念作事、世間雖如何談論、個人惟有以此自信邁進、

再所謂就任外務大臣等說、完全係屬謠言、對於此點、諒近衞首相亦能充分理解個人之信念云、

呂大臣東渡

呂產業部大臣爲出席大阪滿日華經濟會議、二十三日午前八時十分由新京出發云

漢口防衛線完全後退

【香港廿三日電】據漢口的確報謂、因亘陽新、大冶、鄂城、蘄水等揚子江南北的堅陣完全被突破的中國軍更因得到廣州陷落的報道於是士氣完全沮喪、對漢口防衛的自信也隨之失去、於是全線已陷入退却的態勢、在江北武勝關、麻城等的要衝的雜色軍若干與武漢近郊的羅卓英麾下的第十八軍、及其他的大部隊自廿一日晨來由漢陽經漢川潛江、而向沙市方面退却、而第八線區司令長官李宗仁則向漢口下流劉家廟退下、陳誠的第九戰區司令部也向蒲圻行移轉、又江南部隊也由咸寧、通山方面向岳州、通城方面移動中、綜合各方面的情報看來、中國軍乃是聯結岳州、長沙、衡陽、以粵漢線爲前線陣地、且把直系軍的主力集結在常德、沅陵、辰溪、與向宜昌、沙市方面退却部隊相呼應、而講求着對湖南的防衛手段、

又一方似是準備向貴州遁入的樣子、

【〇〇廿三日電】在廿二日由午前七時許至十一時四十分的日軍空中偵察、謂於京漢線西方地區敵的移動狀況四次並全是向西進中、並且又判知對於日軍的南下並無準備、乃是早早欲由武漢行逃避的、

一、在孝感、長江埠應城街道有約七千的敵軍向西進中、

一、沙洋鎭、禹城有約三千向西進中、

一、自應城向京山約七千西進中、

一、由皂市向京山有約一千二百西進中、

一、自京山向安陸約五百西進中、

又孝感飛行場的中央滑走路已被破壞、然安陸飛行場則頗有警備中的模樣、

大爆擊汕頭

【香港廿三日電】據汕頭來電謂二十二日午前八時日本飛行機向汕頭行空襲、敢行大爆擊、對敵與以多大的損

突破大別山 進入湖北省

【〇〇廿三日電】由新店方面南下的日軍部隊廿二日午後二時半占領五里山東方八公里陳老灣南方高地、一方占領五里山的部隊廿二日午後六時陷落在河南、湖北省境聳立的峻峯嶮陣高頭山、更以決河之勢遂進入湖北省又與此相呼應的他一部隊同六時半占領其東方仙人頭東南方屹立的一二三〇米高地、突破省境線、更右翼方面二十一日午前六時二十分占領將軍背西南方的關口山此是日軍大別山的制霸、反復猛攻擊亘月餘、在此完全達成所期的目的、今敵一角的崩壞、竟波及全山岳陣地的破綻、將一部犧牲部隊陷入孤立無援的狀態中、其主力全部向麻城方面潰走、道路上被敵的人馬堙沒了、大混亂已極云、

突破萬柏山

【新店廿三日電】二十二日午后六時、里見部隊鈴木少佐所指揮之先遣挺身隊、突破河南湖北省境之大別山最高峯萬柏山、而於嶺頂揭進日章旗后、又急追敗敵、開始向湖北平野急進云、

平靖關方面也 突破了省境線

【〇〇廿三日電】在京漢線西方地區的日軍一部、廿一日夜突破省境、進入湖北省據廿二日正午日軍的空中偵察、由平靜關東西兩方面肉搏於省境的日軍有力部隊、突破峻嶺的省境線、既已開到湖北省境內一公里的地點云、

猛炸武漢三鎭

【上海二十三日電】據漢口來電謂、二十二日午前日本空軍〇〇機、大舉繼續數星期以前之攻擊、猛烈爆炸武漢三鎭各地云、

黨軍將遮斷 揚子江交通

【上海廿三日電】據漢口來電稱、傳說近日中黨軍側在漢口上流某地點的揚子江上設置大規模的障碍物、將江上的交通一切遮斷、因此在宜昌停泊的英國砲艦伯造列爾號三一〇噸將本月末的豫定旅程變更、廿二日晨急遽出發航向漢口云、

猛攻慈口鎭

【〇〇廿三日電】向富水河畔西進的日軍部隊在廿二日夕刻已進出在隔慈口鎭僅一公里的地點同時由三方面向此地開始猛攻、

鄂城掃蕩完竣

【南京廿三日電】華中軍二十二日午後五時發表、以破竹之勢進攻長江兩岸的日軍、二十二日午後一時許、於江北突破巴河、一面正午、於江南與海軍協力、占領江岸的要衝鄂城、『在武昌東方約日十五里』云、

日本籌設貿易省

【東京廿三日電】日本政府方面爲期現行之物資動員計劃之運營獲得更進一層圓滑效果計、最近會切實考慮新設立貿易省、目下已經企劃院將關於貿易省之新設作成原案、其原案要綱亦提示於關係閣僚、右述之貿易省、舉凡商工省貿易局、外務省通商局、並大藏省之滙兌局等除關稅以外一切貿易關係之行政事務、由其統合之、以期貿易行政之一元化云、

聲明廣告

本號股東高俊於康德五年七月十七日病故因無合法繼承人所遺股本紅利由本號公業邀同商會區長鄰佑朋友等公同清算議由本號替行保管於兩個年限內如有繼承人經官私確認合法者應予繼承此項財產特此登報聲明

吉林市雞市街永源河謹啓

房照遺失聲明作廢

啓者敝堂所有坐落吉林市西關韓統領胡同門牌一號住宅房照一張確於事變時埋藏遺失並無他故無論落於何人之手概行作廢除請地籍整理局另發新照外特此登報（一月間）聲明

韓文德堂 家長韓錦堂 代表韓繡堂 族長韓登朝

失照聲明

坐落吉林市七經路十八號申廷實名下基地一段面積一六二方丈八一一分東至金姓南至大道西至鞠北抵押前產業組合保管中遺失除呈請吉林區法院立案補領新照外特此登報聲明

聲明人產業組合理事 金世元 申廷實

麗華振記洗染廠吳志誠啓事

啓者玆因麗華合記染廠經理人徐子林營業虧累無力拔持於康德五年十月十五日經中人說妥將麗華合記全部舖墊兌與鮑實貽堂名下改爲麗華振記所有以前合記担保應聲及糾葛事務敝人概不負責特此聲明

東三馬路麗華振記吳志誠啓

新京特別市私立 電氣療術養成所 招生廣告

目的 純以電氣治療學術實地講習俾使養成電氣治療人材爲目的
額數 甲班五十名乙班五十名
資格 國民優級學校卒業（高小）男女兼收年在二十歲以上四十歲以下者爲合格
課程 日語、滿語、電氣治療學、國民道德、解剖學、生理學、診斷學、消毒學、病理學、法制、實習、體育
卒業 六個月修了試驗及格發給卒業證書
開學 康德五年十一月一日
考試 國文口試、十月二十九日
報名手續 報名時交納半身二寸免冠像片並報名費一圓錄取與否概不退還
報名日期 康德五年十月二十八日截止
宿舍 爲便利遠道學生起見備有寄宿舍、
報名處 新京永長路南側二十七番地東亞語學堂 新京東三馬路口路北三號滿洲日新醫院
所址 新京永長路南側二十七番地
附則 備有詳章函索附郵票二分即覆

玉壺春開幕

各界人士渴望的 諸君早就歡迎的!!!
川蘇南菜飯店
△開幕了▽
於陽曆八月二十一日 舊曆七月二十六日 正式開幕
包辦酒席 大小宴會
諸駕光臨 歡迎之至
新京長春大街
玉壺春謹啓 電話（二）三〇一番

新京西四馬路!!! 清眞 北京西城樓羊肉館

新京唯一羊肉館 十月二日開市
烤涮牛羊肉（特別風味新京第一）
包辦教席 應時小賣
京燒羊肉 餡餅麥粥
新式鍋鐵 各種合菜
北京菜品 一概俱全
座位清潔 歡迎惠顧

新京 越香春合記

啓者本號自開幕以來頗蒙各界光顧實深謝忱今前經理業已退讓謂翻謝顧主起見特將樓房裝飾如新屋內清潔請駕光臨方知不謬也

一、地點適宜 交通便利
一、樓房寬敞 新鮮空氣
一、大小包房 價格克己
一、茶房殷勤 求顧更喜

大和通二一七 電話三二四二九番

大旅社廣告

同芳照像館

鄧伯和主辦

以超特『技術』『設備』『供獻』之『精粹』之本能作『因』
收完善『出品』『供獻』之『果』
本館號召趣旨在此『後援』與『照顧』決非理想！
主顧之『後援』『營業大振』
事實證明 請看

1、活動迴轉長條攝影機
2、異焦點差虛實重合之鏡頭
3、配合物理化之弧光 均屬疎少特長敢作宣傳者

館址 本店 吉林河南街 電話二一四七 支店 新京東三馬路 三層樓房

國都飯店

啓者本店自開幕以來頗蒙各界諸君賞顧營業益見發達實深謝忱今爲酬謝主顧起見特將樓房另請名廚口味請駕光臨方知不謬也本店之優點

樓房高大 新鮮空氣
包辦酒席 價格克己
大小宴會 寬敞無比
招待週到 交通便利

新京豐樂路 國都飯店 主人謹啓
電話 事務室二—二七七七番

政府特許專賣品 招募各縣分店

本社爲普擴營業發展起見現於每縣各招設一處（或專理或作副業均可）
待遇 特別優厚
營業科目 特製適用小學各種課本及日用文房具各種
欲承辦某縣分店者須早速先指定何處並附二分郵票二枚備章及品名價目表即行寄上
滿洲國總發賣元 東亞興業合資會社
新京市永長路兩儀街口

東聚興軍衣莊

廣告 協和服專門做家

自運大宗材料
研究工料堅牢
定價特別低廉
管保適宜君意
務希各界速徵
萬莫錯過良機
附設針織工廠
各種物品便宜

新京三四馬路中間路西 電話二—一二五四七番

求職 療術師養成

有利職業 通信教授

一、短期卒業 療術師資格獲得三個月修了
一、學志高小卒業或職業上經驗者男女不拘無試驗入學許可
一、諸君入學者快索詳章分別高等科普通科兩種
一、通信修了試驗合格後由東京本所授與卒業證書及開業資格證明書電療士認可證（索詳章請附郵票四分）寄交新京中央郵局私書函第六二號本所收

東京電氣療術研究所

現代藝術化的!! 金城攝影社

已於十月六日正式開幕
大減價八扣兩星期仰希
惠顧駕臨勿失良機

新京大馬路郵局對過 坐落天一參店二層樓上 電話（三）一七〇三

中國苦工來滿愈增多
王道樂土實現 爭來樂業安居
明年即達四十七萬

自去年七月中日事變發生以來、民間曾有在滿勞工因驚慌而紛紛回華北的謠傳、但最近據滿洲勞工協會當局稱、自中日事變勃發以來、不但在滿的山東勞工不見減少、反而日顯增加的傾向、即去年末在滿山東勞工爲數約三十萬、迄本年初秋爲數已達三十八萬、最近增至四十萬之多、政府並預定明年更增加七萬、總計四十七萬人、由此不但可見我滿洲新興國家建設事業的躍進、一方亦華北民衆羨慕王道樂土之徵象、

統制管理渡滿苦力 將組織一大勞工協會

政府對于勞働力資源的配給統制、既已決定了統制要項、然由于五個年計畫的修正、各種部門的增產或新規事業的發展、要請增大勞働力的供給、關于滿洲國勞力供給源泉的苦力入滿數、各方面齊在注目中、因爲事變發生由華北、山東方面入滿的苦力數一時見減、惟本年度滿苦力數與年初豫定數一致約達四十萬、更關于明年度入滿苦力數在勞務委員會既已決定、因五個年計畫進展的要求、又以滿洲國自體的躍進、事業界的需要數逐步增加、正在考慮每年入滿苦力許可數的增量惟以現在的機構在統制並配給方面決不能圓滑、籌畫機構的擴大與强化、統合現在苦力斡旋機關的大東公司並現地供給機關的勞工協會而組織一大勞工協會、然其時期大約在明年解氷期以後、本年中的大東公司或勞工協會並無何等變更、不過對于各種事業的進展、當然在結氷期是容易從事的、且考慮以募集費的一部對優數的苦力可以給食、目下正在研究拉住離滿苦力的方法中、離滿苦力的拉住方法是在可能範圍內使事業能繼續、使用苦力案、雖在冬期亦能繼行事業、如使其從事採集砂石案、能給食而使其滯滿案等、最少的限度也得有六七萬左右的苦力云、

勞動統制要領(制定公布)

既報政府爲積極修正產業開發計劃、及適應目下非常時局起見、擬徹底强化勞務統制涵養動員的勞力資源、並調整其需給關係、使之合理化、俾國家產業開發、及其他各種建設得以圓滑遂行、並對於勞動者之保護、亦得期其無遺憾、而確立勞務管制的基礎、二十二日特公布機構整備要領勞動統制要綱及登錄要領如下、

機構整備要領

一、隨伴企畫委員會之設置凡關勞働大綱的方策、今後由該委員會審議之、

二、辦理入國勞働者機關之大東公司、合併於滿洲勞工協會、

以往由大東公司辦理外國勞働者之身份證明書發給事務、今後由滿洲勞工協會辦理之、

三、尤其於國內餘剩勞力之積極的利用及爲徹底調查勞働事情計、對地方關係機關及滿洲勞工協會加以整備充實、

四、職業紹介所(特殊職業紹介所除外)及勞働市場除依據民法第三十一條之法人或地方公共團體外、不得管理或經營、以由滿洲勞工協會整備共施設爲原則、

五、勞働者之募集或供給業須有關係省長之許可、以完成統制之目的、

勞動登錄要領

一、所謂勞働者、乃依據僱傭契約收得賃金從事勞作者及從事勞作且獨立營業者之謂、

二、左記之勞働者須爲勞働者登錄並請領發給勞働票

1、常時使用三十人以上勞働者之工場、鑛山、土木建築業及從事交通通信業之勞働者、

2、由民生部大臣指定之外國入國勞働者、

3、民生部大臣所指定之勞働者、

三、勞働者登錄及勞働票之發給由滿洲勞工協會施行之、前項事務所需要之經費由滿洲勞工協會負擔之、

四、第二號揭示者、須按照所定之式樣、向滿洲勞工協會呈請勞働者登錄及勞働票之發給、於前項之場合當時、使用三十人以上勞働者之工場、鑛山、土木建築業及交通通信業之經營者、或管理者、得代替其所使用之勞働者執行

五、前項之呈請、官業勞働者、或其他法令應受免許勞働者之登錄及勞働票之發給事務、得由該主管機關或該免許機關執行之、

六、外國勞働者依另外之規定提示身份證明書受有入國許可者、得以其身份證明書視爲勞働票、

▲外國勞働者入國取締要領

一、外國勞働者則係由民生部大臣所指定之外國人持有該國政府關係機關之證明者、及限持有治安部大臣指定者所發給之身份證明書、准予入國、但依從前之條約或慣例而行入國於前項之場合受治安部大臣指定辦理發給身份證明書者、爲滿洲勞工協會、

二、對前項勞働者之入國時免查戶照、

三、外國勞働者之入國取締由警察機關擔當之滿洲勞工協會爲協力之機關、

四、受政府之指定對外國勞働者發給身份證明書而擬徵收身份證明書發給手數料時、須受政府之許可、

兩苦力頭見財起歹意 合意吞沒「虛報被强搶」 因供詞矛盾露眞情

郭雁順二十九歲、蒙昭義廿一歲、是兩個苦力頭、在昨天午後八點鐘、至四馬路中川事務所領取工人工錢、共二百餘元、領取後二人見財起意、竟想二人分勞、私下兩人一計議、乃到該管警察署、僞報在通化路附近遇匪、用槍威嚇將錢搶去、警廳搜查股接得警報後、乃由各刑事一體出動搜捕犯人、一方由搜查股對二人詳加訊問、結果該二人竟供詞矛盾言語支離、該股乃行嚴訊二人見無法掩飾始將僞報被搶事實說明、至此一場虛驚搶案、乃告終了、現將該郭蒙二人仍拘訊中、

記者視察團 由日歸國抵連

【大連電】由弘報協會派遣的加盟各新聞社滿人記者團孫(國通)賈(盛京)趙(泰東)劉(大北)董(大同報)五名、於大槻弘報處事務官引率之下、約亘二十日間、歷訪日本各主要都市、視察新聞事業、日程已終、搭廿三日午前七時入大連港的鴨綠丸返滿、

共謀騙財犯 傳到警廳詢究中

首都警察廳司法科、昨日正午傳到一犯人、是興安橋大山木局廚夫名王培印(三三)、詳細審問中、王在到木局以前、曾充新天地妓館吉慶堂廚夫、當時與其友人李紹臣(五六)共謀、向新天地、餘香堂(主人張墨林)(四四)介紹妓女、由華慶堂先得四百五十圓、由公益堂得六百圓、只說一定接來某某妓女、共計得一千五百元然而不現一名妓女、所以張墨林、告到警察方面、打起官事了、但王供稱未得過一文錢、李也逃走了、恐李得錢走了亦未可知、現正詳詢中云

節約用煤 標語當選發表

自本月二十七日起市公署協和會首都本部、煤煙防止委員會、及日滿商事株式會社等協同主辦下、舉行『節約燃料運動週間』、如本報已誌一般該運動即防止對於逐年增加之國都各季脅威煤煙、有極大的貢獻、頗堪期待、日滿商事會社、於非常時局下、以燃料之合理的節約及增進國民健康爲目的、於九月中旬、亘滿日兩國、募集節煤標語及事例、而截止期、雖爲九月末日之短期、應募者達一萬二千之多、此次發表該當選者、茲於左介紹一端、

○標語一等當選
△護國之煤、舉國節約、　大連市　田村喜代子

○二等當選
今日用煤、須除浪費、　東京　三浦盈江

○該標語滿人側佳作
△一家省煤一家富、一國省煤一國强、　奉山線高橋驛　孫成智
△節用煤、積餘金、既益家、並裕國、　吉林市糧米行街　陳世昌

⊙事例當選者
△新京山吹町　支倉郁外十三名
△龍江省鎮東縣、周蓉善外七名、

愛新覺羅氏宗譜完成奉旨尊藏故宮敬典閣

愛新覺羅氏宗族譜牒修纂完成、前由宮內府熙大臣寶顧問官捧呈御覽

聖心嘉悅並對修譜委員金松喬、斌瑄、慶厚等賜予覲見、

溫旨褒諭等情、前經分刊各報、玆聞

聖上對此非常重視、因又

欽派寶顧問官於本月廿一日涖奉、將修成宗譜送存故宮敬典閣敬謹尊藏、以垂永久而昭愼重、該顧問官到奉後、即假維城學校禮堂招集宗人等會議恭送尊藏之典式、當由宗人到會者廿餘人學生百卅餘人參加之下、對宗譜行三拜九叩最敬禮、並撮影紀念、然後恭送於故宮敬典閣尊藏、該閣即爲向來尊藏玉牒之所云、

修譜委員等榮膺褒典(一)

又對修譜委員等之從事於調查纂輯盛京方面、由金松喬、斌瑄、慶厚三人北京方面、由樸厚鍾繼等三人、分別負責、均煞費苦心、竭盡辛勞、歷時二年有餘、始得美滿完成、用以昭示宗人、永垂後昆、功殊匪尠、爰由熙大臣寶顧問官合名奏請　恩賜褒獎、以示懋賞而資鼓勵、業蒙　俞允對金松喬、斌瑄、慶厚各賞黃綢緞壽字、對樸厚鍾繼等各賞紅緞福字各該員等均拜感無旣云、

照片‖西公園熊檻被咬的公熊

秋高馬肥及時競技 昨開馬術大會、畜產局優勝 技巧術妙成績空前

在秋冷天高馬肥的時候、滿洲帝國馬術協會、爲鍛鍊馬術、並資馬匹體位的向上起見、二十三日上午八時半在西公園運動場、開第二屆大全滿馬術大會、上午八時半由濱田會長以下役員出席、並參加之二十團體、均整列運動場中央、首向滿日兩國旗敬禮、嗣返還優勝盃、次由濱田會長致開會之辭、並審查長的競技上的須知說明、嗣有該協會各加盟團體馬場馬術競技、連續跳過小障碍馬術競技、滿洲馬跳過小障碍、共後特由今村部隊下士官十五名連續跳過高障碍、技巧術妙、觀衆均爲感歎、續由畜產局、滿拓、華陽、中銀、水電、種馬育成等各組、有打球比賽、畜產局優勝、次有七位少年小姐的馬術、並山本(水電)春田(畜產)伊久(水電)坪田(畜產)四氏的用線乘馬之妙術均爲該會放一異采、次個人打球競走、吃麵包競走、最後加盟該協會的速步接力競走、在本會的各團體競技、畜產局組獲三百九十一點錦標、經濟部獲三百五十四點、華陽俱樂部獲三百五十點、亞於畜產局、各項競技畢後發表、成績、授與賞品、降納國旗、獲收極良好的成績至於下午六時散會云、

借騎車久不歸還 被控又究出竊案

有叫朴千金者現年二十歲現居住於朝日通四十九番地是豆汽車的運轉手、本年九月十日由興安大路、名倉製作所店員及川某借來脚踏車一架、到最近也不歸還、又不見姿、於是及川報告了首都警察廳、昨二十一日金警士將朴逮捕、嚴加訊問、供述將脚踏車賣却了、完全消耗於遊興中今追求其他餘罪中、由其現在的供述而判明前曾由國產汽車會社竊取柱時計、由豆汽車第二倉庫某友人處竊取洋服大衣等云、

滿洲製藥會社 設立要綱

先日滿洲國赤十字社的設立後、對國內非常時衞生施設積極的邁進的政府、爲期藥品、衞生、材料統制的徹底、此次決定設立滿洲製藥會社、其成案目下、正在民生部保健司、總務廳企畫處等研究中、其要點大致如下

一、資本金一千萬圓、內五百萬圓爲政府的出資、

二、工場預定地、爲奉天、新京、哈爾濱等的順次、

三、目下政府所行藥品檢定委託該會社、

四、外國藥品的輸入、使該會社一手辦理、同時使行戰時事變準備藥品之貯藏

獸性發作、同類相殘 母熊咬死公熊 ‖西公園昨日黃昏時一慘劇‖

嚴冬將行逼近、於最後行樂的大好秋光裡、昨二十三日、在西公園運動場舉行馬術大會、頗呈盛況、午後五時左右、突然園內的熊檻中的母熊二頭猛烈的襲擊共中的一頭公熊、那種咆吼的聲音震動了黃昏的沈靜、遊人皆往觀看、不久公熊終難對敵被咬傷了、可是二頭母熊立即將公熊的肉吃下去的、那種悽慘的情形、使檻的周圍圍滿了人、因爲那種咆吼的狼及共他猛獸亦表現出異常的興奮、一時頗爲熱鬧、玆將西公園事務所發表的談話誌左、

現在正到春期發動期、他們的精神狀態頗感興奮、像這樣的事四、五年前也會有過一次、殺熊的一頭母熊已有十歲的年齡、被殺的公熊是吉林產、今年僅四歲、不久俟其興奮冷淡後、才進到檻內才把死去的公熊的死屍抬出來了云、

獻金人的芳名(本社代收) 十月二十三日止

一、國幣五元整　原成粮棧合名會社李國安及全體職員

一、國幣貳元整　厚德隆

累計國幣壹百八十四元八角四分整

興安病院
代表電話②五九一一番
新設 產婦人科 產科院 科長 折島整

滿洲人赴日本者 須備具證明書 ‖警察當局的談話

關於滿洲國人赴日本者、必須辦理證明書事、警察當局發表談話如次、

最近國人旅日本者、每於前手續不備或不明、以事日本內地登錄之際、而受禁止入國者爲數頗爲不少而各視察團體未携帶旅行證明書及身份證明書者亦有之、官吏未受證明者亦頗夥、因此旅行途中受下車處分、或旅程變更者亦不在少數、蓋日本帝國以時局關係、限制取締中國人的入國、於此爲識別滿華人計、所以必需身分證明書及旅行證明書也、故必須隨身携帶以備攷察、故今後望滿洲官民旅行日本者、對此特加注意、

資本團一行赴哈

視察滿洲的日本資本團一行、因留京日程已畢、在官民多數的歡送中、搭二十二日午後五時三十分的亞細亞號車赴哈爾濱、

郵職專修科 將舉行卒業式

郵政職員養成所專修科第二期生的卒業式、定三十一日午前十時、於該所禮堂舉之、

鐵道白俄職員 結成副業組合

鐵道總局產業課對哈鐵管下五千餘的白俄從事員鑑於最近物價的騰貴、及所支給的工資、頗感不敷、原來對酪農經營有特殊的技能的他們、使其共浴王道樂土的樂趣首先奬勵並指導經營酪農的副業、決定依照滿鐵的副業奬勵積極的助成經營酪農因此總局以追加豫算一萬五千圓結成白俄副業組合、以牛、馬、羊、蜜蜂等爲中心、指導酪農一方以之做對牧畜業無甚經驗且成績不甚佳的日本移民的軌範、誠爲一舉兩得的事情、對謳歌於王道國家並享受其恩惠的亡命者的這種酪農獎勵策的成果頗堪期待云、

關東州勞協會 舉行創立總會

【大連電】關東州勞務協會創立總會、二十二日午後二時起、在遼東旅館舉行、截至二十一日爲止、會員加入數六百二十餘名、使用勞働者達十萬餘、首由山口警察部長、致就任會長之辭、嗣入議事、審議

一、選任役員、(評議員、理事、並監事)

二、特別會員之推薦、

三、昭和十三年度歲入歲出預算、

最後三浦州廳長官的訓示、丸茂市長及其他的祝詞、午後五時始閉會云、

濱江警務廳長 巡視慰問管下

濱江地區的治安狀況、由于日軍並滿洲國軍及警察隊不斷的肅淸工作、最近已完全恢復、植木濱江省警務廳長訂自廿四日起亘五日間巡視望奎綏化兩縣警務機關、並慰問警察官云、

滿日鮮連絡 舉開協議會

以年末年始的客貨輸送對策爲中心的第三回內鮮滿旅客及手小荷物輸送事務商協會將自十一月十、十一、十二的三日間由奉天鐵道局三辦之下於奉天舉行之、

豐順號洋服店
專門西服
新到大宗皮貨
自運兩洋呢絨、特聘高等技師、承製男女西裝、兼備旣製成大宗男女大氅、西服、協和服、新到大宗水獺、狐、狢、貂、猞、輕裘西口灘羊大袄、定價低廉、歡迎參觀、
地址　新京商埠大馬路

新京 東方旅社新張廣告
地址東三馬路前胡同(即胡魁章對過胡同內大樓)本社地點適中・交通方便・房屋寬大・空氣新鮮・遂不惜重資大加改善・樓房內外・油刷一新・畫閣雕梁・美輪美奐・身居其間舒適異常・而室內設備整潔・茶役殷勤招待・定價從廉官客稱便包房月和・尤爲克己務望旅京諸君駕臨敝社便知旅之非虛也

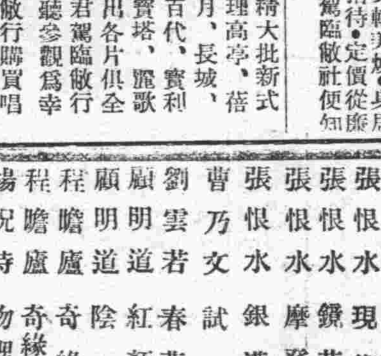
唱機
入人可買　家庭必備
消愁解悶增進人生幸福
唱機唱片專門代理
本行專備精大批新式美唱機代理高亭、蓓開、新月、長城、勝利、百代、寶利、榮利、寶塔、麗歌國樂新出各片俱全歡迎諸君駕臨敝行隨便試聽參觀爲幸
凡在敝行購買唱機一律保險使用修理無費之
新京大馬路順德商場樓上
福華唱機行謹啓　電話二一二三〇八

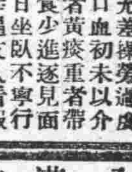
感謝治愈肺病吐血咳嗽良藥
啓者敝人邱世成於鐵路充差操勞過度偶覺頭迷心熱即吐了幾口血初未以介意後見咳嗽吐痰更頻輕者黃痰重者帶血兩脇疼痛夜不安眠飲食少進逐見面黃肌瘦虛喘無力日重一日坐臥不寧行動艱難經各醫調治永不見效正在束手無策幸遇友人看報見有鳴謝奉天國瑞藥店益壽丹良藥一欄治好肺病等語友人將其始末述知於我敝即購來兩盒服下眞有特效感覺精神異於平常氣力見强不喘不嗽即連服數盒果然痊癒現下作事如前毫無困難此種丹藥非同別藥堪稱救命靈丹眞將我久治不愈之症好了人非鐵石之心豈無感報之意敝以自已好病的像片登報傳名略爲感謝並介紹各界男女老幼患肺病咳嗽醫藥無效者速服此藥早脫病苦益壽丹每盒國幣參元六角外加郵費貳角外埠購藥寄信奉天小北城門外西頭電車路北國瑞藥店收
感謝人　邱世成敬啓

新京西四馬路工商汽車行發展營業廣告
敬啓者敝車行自開業以來已逾六年之久深蒙各界人士所推賚因之亟謀發展大施改善更換務求新式電招則出車迅速資金亦格外從廉此係已往之成績諒邀各界人士所洞悉玆不待再贅言也加之新京汽車組合成立多年規章完備敝行現已加入首都之乘客汽車可稱一元化矣玆奉廳諭業將各車裝置電表於本月廿二日起車資照字計算、比前更較低廉關于諸般設備改善更張精益求精務期盡美盡善而車資總希現付概不計賬區區之意尙祈鑒原(結婚用彩車備有多種資金另有定價)
新京西四馬路工商汽車行敬啓　電話二、二三六二番

▲新出版
江湖醉俠傳(鍾子吉宇著)　增神愛閱每冊定價三角現售特價二角外埠加郵力一角
花中恨(張春園著)　每冊定價四角現售特價二角五分外埠加郵力一角
意外奇緣
才子姻緣(張恨水著)　定價三角現售特價二角外埠加郵力一角
美景桃源　定價二角五分現售特價二角外埠加郵力一角
▲以上四種小說內容豐富能使愛閱小說諸君爽神愉快
王漱石漫畫集　每冊定價三角現售特價二角外埠加郵力一角
▲凡外埠以信滙款函購者務須掛號爲要
奉天市鼓樓南　關東印書館啓
●各埠大書局均代售

腫仙膏
苦惱於腫瘡患者得無憂矣
請看
仙藥腫仙膏之出現
適應症
寄生性炎腫　腫後腫脹　炎腫　血腫　跌打傷腫　蛇咬傷　乳腺炎　頭瘡及各種腫
共藥力奏効如神
各埠有名藥店均有出售

滿洲總發售處
奉天小西關電車路
朝鮮商會奉天出張所
京城　北京

本局出版圖書目錄

著作人	書名	全冊	價目	郵費
張恨水	現代青年	二冊	六角	六分
張恨水	鐵花水月	二冊	五角	四分
張恨水	摩登小姐	一冊	三角五	二分
張恨水	銀漢雙星	一冊	二角五	二分
曹乃文	試心郎	一冊	二角五	二分
劉雲若	春夢啼痕	二冊	六角	六分
顧明道	紅顏薄命	一冊	四角	四分
顧明道	陰陽劍	一冊	四角	四分
程瞻廬	奇緣艷史	五集	每集四角	四分
程瞻廬	奇緣艷史外傳	二冊	六角	六分
楊況時	物理學概要	一冊	五角	四分
國民學校	日語國民讀本(卷一)自習書(譯註本)	一冊	二角	二分
治學用	讀書指導	一冊	二角五分	二分

◉特約代售外版書籍
耿小的　箱屍奇案　一冊　三角　二分
康德六年　時憲書　二冊　二角　二分
【批發從廉】
全滿均有代書局售
函購方法
郵票印花代價十足通用印花只限二分以下均以滿洲國的爲限否則概不退還一元以上可以開小匯票如欲掛號郵寄另加掛號費八分否則遺失不負責任。
總發行所　奉天三友書局　奉天大西關興化街

諸君仕女們
要想優良電機燙髮？請到
孔雀理髮社

現由天津聘到劉漢章高等技師
特由西洋購到新式燙髮機
樓房高大　空氣新鮮
男女理髮　分有各室
內容雅潔　招待和藹
水燙火燙　電燙三種
高尙技師　精妙藝術
非是自詡　請駕一試
注意
新添　備風　燙髮　新鮮　花樣　甚多
如有求外定作男女理髮者請來電話迅速不悞
孔雀理髮社主人　郭連海啓
地址新京大馬路郵局對過
借用電話(2)二五五八番

地方通訊

慰問滿日軍 音樂大會 下月十三日舉開 各校學生一齊參加

【哈爾濱】哈爾濱市敎育會、爲慰問滿日軍、籌開音樂大會一節、已誌本報、茲聞該會開會日期已表決、定於十一月十三日起、全市二處舉行、道裡爲馬迭爾、南崗爲鐵道俱樂部、參加之學校爲師道俄僑中學、高女、哈日、北新、砲隊、小透籠、白俄事務局校、馬家溝實業、第一職業各校、除各種音樂外、並有歌劇、舞蹈、話劇等項、票價分爲三角、二角臨時售票、所得之現欵、全數作爲獻金、想屆時前往購票觀賞者不乏人云、

鵬飛少將葬儀 今日在極樂寺舉行

【哈爾濱】第四軍管區附、陸軍少將、鵬飛氏、於十八日因病逝世、第四軍區司令部特定於二十四日午前十時、在南崗極東寺內舉行葬儀式、除該司令部內滿日將官、士兵全體屆時前往參加致祭外、而滿日各機關首領亦行參加云、

路刼犯落網

【哈爾濱】市內不時發生窃案、負保衛人民治安責任的警廳在極力搜查、爲期將此等惡徒一網打盡、司法科應援動務之葉永年警佐、曾在道外太古街三十九號、檢舉無職業的馬樹元一名、年四十二歲、經該科詳爲審問、該犯在三日午後七時、藉燈火管制黑暗之時期、在南崗老巴奪玆用利刄刧去楊海山年三十六歲、香坊呂由坊人國幣四十餘元、並將楊某刺有微傷而逃、不意此次被捕、其他餘罪、該署正在調查中云、

省教育總會如期舉開

【安東】滿洲帝國敎育會安東省分會、爲期安東省下會員及敎育團體作緊密之聯絡並敎育會向上發展計、定於十月二十日開催總會等情已詳前報、茲該會已準期就緒、於二十日準期舉開、會場在安東省立第一國民高等學校講堂、午前九時於各縣代表參列下大會開幕、開會辭後、滿日國歌合唱、會長訓示、來賓祝辭祝電朗讀、會務報告、敎育功勞者表彰狀授與、然後閉會、爰誌功勞表彰者氏名如左、
安東市、劉豫江、安東縣陳果章、岫巖縣孫名洲、岫巖縣楊紹震、鳳城縣崔振河、鳳城縣隋玉璞、桓仁縣張輔才、

盧宗河評議員 獻金報國

【佳木斯】滿洲帝國協和會佳木斯市本部朝鮮人分會評議員盧宗河氏、基此內外情勢重大之機、正國民同起報國之時、該氏於月之十四日、交納國防金三百元、呈送於市本部、現已轉呈中央本部、以資彙轉、似該盧氏者、可謂愛國之熱誠者、

奶子山上吊死的 因年老多病厭世

【蛟河】新振奎氏、現年四十九歲、原籍山東省海陽縣、住所蛟河奶子山泥鰍溝、職業是奶子山炭礦苦工人、因近年以來、身體多病、不堪勞力、金錢缺之、生活益感困難、加以年齡將老、故萌厭世之心、於十月三日、自縊於奶子山小河沿柳樹上、於十月四日由蛟河警察署、司法主任曹子斌、及奶子山分駐所長崔永祥二氏、前往現場檢驗處理云、

"以責人之心責己 嫌怨自可冰釋" 法庫縣署的息訟佈告

【法庫】縣當局以最近一般人民時常因很微末爭執、升寃告狀所說鷄爭鵝鬪之嫌、即揑詞訴訟對此加以諳誡佈告原文如下、查居家戒爭訟、古有明訓、尤爲我王道國家之人民、更應無訟、蓋王道在人已之間苟能以責人之心責已、恕已之心恕人、則人已間嫌怨、自可氷釋、乃近數月來、訟案迭起、每月受理行政案件不下十餘起之多、但一經詳訊、挾嫌誣控、故甚其詞、且又多係街村行政案件、並不至街村公所詢明原委、而即來署呈控、既耗時日金錢而又損傷精神、似此刁風、實爲我王道國家所不取也、嗣後各該人民、如對街村行政有不明瞭處、可逕至街村公所詢問、自能澈底明白、倘各街村公務員、果有非法行爲、應臚舉事實、本署定當依法嚴辦、不然、挾嫌妄控、亦定照虛坐之例、嚴懲原告、爾人民等、要本五助協和精神、和睦鄉里、不得因小嫌而即興訟、自貽訟累共各凜遵勿違、於此可見當局愛民、憂民、無微不至云

舊戲園子重修 日內開演京劇

【三岔河】現在有哈爾濱安樂茶園經理王福亭等、爲振興三岔河地面起見、已將本鎭舊戲園租妥、大加修理、內外刷新、特請京哈男女藝員、不日即可登台開演、而三岔河冬季糧車頗多、由屯間集此賣糧者、每日不下千輛、鄉間人民多有周郎之癖、將來該戲園之營業、當有一番興旺云、

房租定官價 不准任意提漲

【盤山】縣當局鑑於各地人口增多、房屋稀少、不敷佔用、惟恐房閥居奇、暴利漲租、從事城內房間價格調查、市房民房之別、更有甲乙丙等級之分、以營商工業者爲市房、每間每年、由三十元至六十元、住宅區民房、每間每月、由六角至一元一角、由房的優劣爲標準、已通知幷公告施行、倘有不遵行者、嚴懲不貸云、

說是去當老媽 竟與情人同居 丈夫找着交了官

【奉天】工業區新平康里五號住戶張國泰年三十許、瀋陽縣七區道義屯人、以趕馬車爲業、妻關氏、年卅二歲、性淫浪、首以苦力爲生的山東人胡靜理與關氏發生曖昧情事、日久情熱、關氏在半月前、竟以出外當老媽爲名、到向陽街胡靜理處同居、本月二十一日被其夫張國泰偵知、乃報告北市場署、由司法刑事曲慶雲將姦夫淫婦一同逮捕、交由司法系懲辦云、

麵紛充足暢銷

【慶城】麵粉一時稍感缺之、惟售價仍未高漲、現因慶昌製粉火磨、晝夜趕製、麵粉已充斥市面各商家堆積如山、盡量銷售人民甚爲歡喜、踴躍購買、定價亦廉、年豐食足、王道盛世、民歌而食、幸福無量云、

曹民務會長 講解防空設備

【金州】民務會長曹世科氏、爲使商民了解防空設施之重要、在月之十八日召集甲長、及各住區代表、在民會樓上講解防空一切準備事宜、將來演習時方能有條不紊、得到良好成績云、

本月卅一日在公會堂 舉行殉職警官慰靈祭

【安東】對建國著有功績之安東省下殉職警察官、日系八名、滿系二百十三名、關係當局安慰其英靈、籌劃舉行慰靈祭、講求種種方法中、最近已具體化、全部計劃、決定以警察協會爲主體、定於本月三十一日、在安東公會堂、盛大舉行慰靈祭、同時殉職之幾多自警團員之英靈、合同舉行慰靈祭云、

局長呑蝕稅欵 被控查實懲辦

【北票】本鎭稅捐分局長金殿武、因敲詐商民、呑蝕稅欵、被本街商人魏國鈞據實分別控告於錦省稅務出張所及朝陽稅捐局現蒙兩當局分別派員來票調查、取具各商家切結數十張計呑蝕豁免三成稅欵一千餘元、並敲詐各商三千餘元、共計四千餘元之鉅、業已澈查屬實、並取有各商證實切結、一時轟動朝陽全縣及北票市面、已將該金局長調省審訊、日前新京稅務司監察科長、錦省出張所屬官、朝陽稅捐局袁科長等三四人復來票澈底檢查、並將分局內部澈底檢查、雷勵風行、不稍有疏漏、足見我王道政治國家、對於官吏違法害民、必能以法澄清、將來金某如何懲處、不得而知、

防空大演習 由明日起實施

【西豐】縣署爲使一般民衆澈底了解燈火管制起見、自本月二十五日起、至二十七日止、實施防空演習、除派人宣傳外、沿街張貼紅綠標語、以期喚起民衆注意云

少婦輕生 服毒慘死

【撫順】本市新撫順、中和馬路、二丁目三十番地、住戶王憲章、原籍營口人、現在岡組請所、充伙夫、其妻王宋氏、年三十八歲、生有一女名小霞、年約十四五歲、一家三口、尙稱平安、王每月收入、足敷溫飽、夫婦之間、情感不悪、日前該王某由郵局寄來欵項、以便爲其妻女度用、不意一時不愼錢竟被窃、婦人心窄竟於月之十九日午後二時許、呑服毒藥、發覺遲晚、醫治罔效、遂致身死、當經視仁分所、到場檢驗、詳其驗單、對於該少婦呑服毒物之原因、是否別有難心抑或因上述微末事、現尙未得確定、正在探訊底蘊中、

家屋稅開徵

【奉天】稅捐局對康德五年度的奉天家屋稅、經先後調查終了、第一期已開徵、限十月卅日以前繳納、二期在十二月末徵收、共納稅標準價格、以每收入百分之四爲標準云、

稅局檢查印花

【九台】本市稅捐局、爲喚起納稅報國、思想向上爲主旨、由二十日起至三十一日止、向本市內各商工、施行印花稅檢查、各商號務須補貼、以免遺漏、並盡納稅報國的義務云、

今日放送

早

◇七、〇〇 國歌 建國體操
◇七、二五 初等日本語講座 高官盛逸
◇七、五〇 （大連） 清晨音樂
◇八、二〇 格言 不患無位患所以立 侯淑貞
◇八、四五 氣象通報
◇八、五〇 建國體操
◇九、〇五 廣東音樂—唱片—花六板、華胄英雄 尹自重等
◇一〇、四五 （大連・新京） 經濟市況
◇一〇、五〇 （哈爾濱） 學校講座 松花江之月 敎師 高雲峯 學生 劉漢禹 陳作叔 安作路
◇一一、五〇 舊劇—唱片 王又宸—四郎探母
◇一一、五九 時報
◇〇、〇一 舊劇—唱片—徐策跑城—麒麟童 鬧府 馬連良 寶蓮燈—徐碧雲 戰浦關—蔣君稼

晝

◇一、〇〇 新聞
◇一、一五 （哈・連・新） 經濟市況
◇一、三〇 （大連） 清唱 戲牡丹（自拉自唱）劉少梅

◇四、〇〇 新聞
◇四、五五 （哈・連・新） 經濟市況 氣象通報
◇五、一〇 相聲—唱片—女招待—饒口令 常連安 小蘑菇 大飯桶
◇五、二〇 英語新聞
◇五、三〇 （哈爾濱） 兒童時間 西洋音樂 一、珊塔露沙 二、美麗 三、他鄉的月 四、旅愁 五、加雲之月 六、埴生的露宿 七、我的太陽 八、友誼萬歲 尤克雷化民 晏多 林雨生
◇五、五〇 兒童新聞
◇五、五五 中等日本語講座 岡田信壹
◇六、二〇 （第一放送） 日本語兒童新聞（東京）
◇六、二五 （哈爾濱） 俄國語時間
◇六、三五 評詞 打羅漢（一七） 金慶嵐

夜

◇七、〇〇 政府公報、新聞 告知事項（哈爾濱）新聞
◇七、三〇 講演 滿華交換放送 康德五年度全國聯合協議會之感想 康德五年度全國聯合協議會議長 馮涵清
◇七、五〇 （大連） 舊劇 落馬湖 黎明國劇研究會
◇九、一〇 （哈爾濱） 成人常識時間 報紙的智識 陳紹瑾
◇九、二五 新聞
◇九、三九 時報
◇九、四一 經濟市況、氣象通報、明日節目預告
◇一〇、〇〇 新聞再放送
◇一〇、一〇 （大連） 太平歌詞 白猿偷桃 于春明

滿華交換放送 "協和會使命與事債" 講演者・馮協聯會議長

新京中央放送局、與北京天津兩放送局、行之曩曾聯絡安協、實行滿華交換放送、非一日矣、蓋此頃放送例由双方放送當局於每禮拜一、午後七時三十分、特請滿華兩方重要人物、實行講演、講通文化、促進提携、於滿日華親善上、誠有相當貢獻本月廿四日新京中央放送局、特請全國協和會聯合協議會議長馮涵清氏、講演協和會使命與事績、馮公元任司法部大臣、現任滿洲重工業開發會社副總裁文章道德、勘有倫比、其滔滔妙論、頗飽聽者耳福云、

偵"探"小"說 古城精魔記 （三七）

一名父子鬪智

（儒丐譯述）

當下祿來就把昨晚之事。大槪和敎授說了一遍。敎授見說。不由得落淚向祿來稱謝道。

『謝謝你，謝謝你！我在路上聽說小姐已然死了既然如此。我想看看她去。』

說着便站起來。方要到門口去拉門。不想門由外面被人推開了。只見推事馬凱。還有埃比湟車站那個紅帽站員。和偵探洛桑。一齊進到屋中。推事因指着那個站員問德玆克敎授說。

『你認識此人麼！』

推事問話時。詞色很厲。敎授立刻變了顏色。好象難以置答似的。呆了一會才答道。

『是，認識，他是埃比湟車站的站員。』

推事見說。點點頭道。

『不錯，但是這人說你在昨晚十點半鐘。曾在埃比湟站下車。是眞的嗎？』

敎授見問。嘴唇顫動着。默然良久。忽的以決然的聲音答說。

『是，那是實在的！』

推事的眼光。益行增强了。

『那末，德玆克先生。昨夜小姐又復受傷。而埃比湟距離這里又很近。你在深夜裏到此何幹？請你要說明！』

語言和眼光。都很銳利。敎授已然閉了眼睛。低着頭。一語也不答。推事有些焦燥了。

『不言語能明白嗎。是作什麼來的。請說吧！』

推事一點也不假借的這樣逼問着。敎授忽把眼睛睜開了。看了看推事說。

『我是不能答覆的！』

『如果你要拒絕答覆。須知於你是大不利的。』

敎授見說。很悲哀的點點頭道。

『無論怎樣。也是不得已！』

推事見他這樣說時。連忙走向敎授的近旁。把一隻手搭在敎授的肩頭上說。

『路別，德玆克君。根据法律之名。將你逮捕！』

推事一宣言逮捕。早見進來兩名法警。左右一邊一個。架着敎授的雙腕。扶到樓下。乘了監獄馬車被送到柯魚標檢察廳去了。

自黃屋慘案發事以後。已然過了兩個月有半。時爲一月十五日。在紀元報第一版。最上段登載着一項社說。題目用初號大字。寫的是『黃屋事件之眞犯人。本日揭曉！』如今把該社說抄記如下。

不佞擬將一驚人消息。報告全法國或全世界之先對於本日。在威爾賽法院。執行黃屋事件公判之法官。及陪審員諸位。不得不謹行質問。此次認爲該事件之犯人。引致公廷之上者。乃多年委其全生命於科學。所謂一最可尊敬之學者是也。其所執之態度於其本人至爲不利。始終保存不可解之沉默。甚至害及法官之諒解。無論如何論辯。實無力使其人脫然無罪雪其無辜。因是遂以德玆克敎授爲黃屋事件之行兇犯人。大約遲早不免送命於斷頭臺上。蓮命之外。亦可想見。雖然，法官及陪審員諸君。事件之眞相。初不如諸君之所推察。適與諸君之所思惟者完全相反。諸君所承認之種種證據。無一不出於巧妙之虛構！

且敎授之保持沉默。實不外爲某人保守名譽。共意志爲正義所驅使。決非欲將自已罪狀。付之隱秘之中。而故作卑劣之沉默也。於是不佞憤然而起欲明揭事件之眞相俾不幸之被告。免遭無辜之刑戮誠以黃屋事件之眞犯人。獨余知其名故也。

請君—以洛桑之名偵探。手腕若斯之敏。終不能揭其秘密。如鄂伯爾堪街之左足事件。世界綠行兇之大盜事件等皆爲敝社之探訪記者少年祿來約瑟君所揭穿。因而明其底蘊。其功績今猶爲人稱道弗衰。而諸君亦當仍在記憶。此次黃屋事件之突發也，祿來即日馳赴現場。以淸新之頭腦。精心之探求。眞正犯人。終被其發見。祿來君自德玆克敎授被拘之日。連夜返還本社。以書一通。爲遺不佞。謂書中註明眞犯人之名。余（祿來）爲蒐集確證。暫往美國一行若在德玆克敎授公判之日。不能歸國。乞持書赴法廷。當衆宣讀之。

然則今日已公判矣。而祿來君仍不見歸社。或者別有意外。爲人所圖。其男兒之熱血。已爲義務洒於異域而殉職乎。不佞再不能枯坐以待矣。謹依其所囑。於本日午後。持此書面。前赴公判法庭。指明孰爲眞犯人。救援高潔有爲之尊貴學者。使不趨死地閱報諸君！少待。不佞知彼眞犯人之名！

自黃屋發生不幸之慘案。唐森博士所居之古城中連續演出不少的怪事、可謂變幻已極巴黎之各新聞紙。連日皆有評載。毫無厭倦。尤其對於德玆克敎授之被逮。大率皆表不滿之意。各報一致非難檢察當局。此外索爾本大學敎授會。以及全國學生。都召集緊急會議。開始敎授無罪釋放運動。於是發生在鄉間的一個刑事案件。竟成了全法國一個大問題。加以今早的紀元報，又發表了這樣一篇宣言，益發惹起一般的反感。把市民的好奇心。業已很强烈的刺激起來。差不多無法遏止。

威爾賽市。就是聖與玆縣的首府。位置在巴黎西南二十基羅。因爲賽境內出了這樣殺人强盜案。審判的事情。自然就歸威爾賽地方法院辦理了。事件是這樣奇怪。而且又是公判之期。巴黎市民。誰不想到那里去旁聽。所以在桑澤車站上。由早晨起。就有好幾千人。手裡都拿着一份紀元報。等候着開車。車是每三十分開一次。每次都是滿員。站台上的滿員鈴。總是響着。鐵路局爲了此事。竟決定增發臨時列車，僅僅才減去幾分混雜。

法院的旁聽席。已自沒法形容。只可以拏滿坑滿谷絕無立錐餘地。等成語來形容了。不但法庭中滿了。就是當院中擠不進去的旁聽人。早已聚集了好幾千人。圍住了那座紀念碑。不住的叫喊『放進去放進去！』一片喧嚣之聲。令人難以名狀。

在證人席中。頭一位就是唐森博士。面容憔悴。心裡很難過似的低着頭坐在那里。博士之次。便是赤紅臉的蘭士博士。以下還有札克老人。門房畢爾尼夫婦。東莊飯店的馬處夫婦。看護婦二人。四十號郵局員。埃比湟車站的站員。以及博士邸中的全部用人。但都被傳到院。坐在一起。

立止咳嗽藥 貝兒曼

貝兒曼的特色
止咳・化痰・奏効最著
藥無癮性 保護心臟
老少亦能 收効安全

「貝兒曼」並無如從來止咳藥所招來頭痛、嘔吐、耳鳴等 不舒適且含危險的中毒症狀之虞

不特有鎭定頑咳、化痰易吐、疏通吸呼之功、且防止心臟衰弱之効、故對於一般之痰咳有効、自不待言、對於喘息、百日咳等慢性症狀用之尤爲適宜、藥効之顯著誠超越類藥叢中也。

主治
感冒性痰咳、喘息
百日咳、氣管支炎
肺結核性咳嗽、
嗄聲、呼吸阻害等

藥價（三十錢 一円 五十錢 二円）

總發行處 大阪 丹平商會藥房
代售處 東京 日本賣藥會社
同 大連 井上誠昌堂
同 奉天 佐藤廣濟堂
同 新京 新京藥品會社
同 圖們 新井藥房
◇其他各地大藥房均有出售

外科、花柳科 內科、婦人科 上山醫院
院長 醫學士 上山源六
電話三—五七九五番
場所 朝日通二十一番
日本橋通朝日通向第五門

敬送
遺精早洩 腎虧腦弱 健忘不孕 古宮秘方

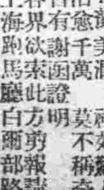

並贈▲治瘋骨痛驗方 靈藥醫圖不取分文▼
照方配服（大同十二月）
使精腦强固 思想靈敏
容顏美潤 神效驚人
治愈千萬 莫不稱奇
皆有謝函證明
各界欲索此方剪報請向
上海跑馬廳白爾部路太
路二二五號中國腎腦病
院函索即寄

・謀生秘訣・致富南針・
國民應用 職業全書
新出版職業全書二冊內容豐富極合社會之需用 特價一元贈化學工藝一冊以示優待免收郵費
特 新編應用 工藝品製造法 特價四角五
價 簡易實用 化裝品製造法 特價三角
贈 無師自通 化學工藝講議 特價一角五
券 人情內容 桃花人面小說 特價三角
以上四種合購只收國幣一元郵票亦可郵費在內如欲掛號另加掛號費一角請將此券剪下並附書價直寄本社將書如數奉上不悞 幸勿放棄
奉天南二經路 美術工藝社謹贈

新高香蕉糖
少爺小姐們的伴侶
新高香焦糖

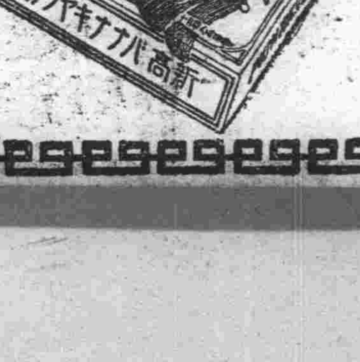

新高駱駝
上野醫學博士指導
維他命・A・B・C・D・E 充分含有
讀書。運動。散步等 莫忘携帶與愛用
附帶彩品

新高製菓大連工場

大阪商船行輪
開往門司神戶大阪 開二時
熱河丸 十月廿二日
扶桑丸 十月廿四日
鴨綠丸 十月廿五日
黑龍丸 十月廿七日
烏蘇里丸 十月廿九日
吉林丸 十月卅一日
熱河丸 十一月二日
鴨綠丸 十一月四日
扶桑丸 十一月六日
烏拉爾丸 十一月八日
開往三角鹿兒島沖繩開上 貴州丸 十月 日
往綏育 每月二回
往台灣 每月三回
往天津 每月七回
往橫濱 每月五回
船票發售各站各埠日本國鐵國際觀光局主要
▲車船聯絡往復票火車減二成輪船減一成通用日期限兩個月▲在大連購買神戶門司往復票時回路運費減二成通用期間三個月
專屬貨物代辦處國際運輸
大阪商船株式會社
大連支店(電話二・二三〇一)
新京事務所(電話三・三六〇八)
奉天事務所(電話三・四六八九)
哈爾濱事務所(電話三・七〇一二)

阿波共同行輪
開往芝罘威海衛青島 十六共同丸 十月 日
開往芝罘威海衛仁川 卅六共同丸 十月 日
開往芝罘 廿八共同丸 九月 日
開往天津 早陸丸 九月 日
開往仁川鎭南浦 第三壽丸 九月 日
早陸丸 十月廿四日
本社代辦山東鐵路各種運輸一切事務
大連市山縣通
阿波共同汽船會社
電話長二、五〇〇一番

日本郵船行輪
開往漢堡 豐橋丸 十月下旬

近海郵船行輪
開往橫濱室蘭 新潟丸 十月廿四日
開往基隆高雄 岩手丸 十月 日
開往鎭南浦仁川釜山 岩手丸 十月廿四日
開往長崎鹿兒島 櫻島丸 十一月一日

朝鮮郵船行輪
開往營口青島仁川 會寧丸 十月 日
前記各船出口日臨時或有更變，水路圖誌添圖販賣所、大連市山縣通、近海郵船，朝鮮郵船代理店
日本郵船大連出張所
電話二・三九二・二〇五六
專屬貨物代辦處船票代辦處丸二商會 電話二・四六四四
各地之日本國際觀光局

大連汽船行輪
開往青島上海 奉天丸 十月廿五日 大連丸 十月廿八日同 青島丸 十月廿三日正午
開往天津 濟通丸 十月 日 天津丸 十月 日 龍平丸 十月 日
開往芝罘 惠平號 八月 日
開往壹蘆島 惠平號 八月 日
開往安東 北康號 八月 日
開往基隆高雄 山東丸 九月 日 山西丸 十月 日
大連市山縣通
大連汽船株式會社
電話二、七一一三番
日本國際觀光局中國旅行社

第拾二回
日滿支古代美術展覽會
日時 本月自二十二日起至二十五日止四日間 自午前九時起至午後九時止
會場 祝町 於太子堂
品目 書畫、古美術一千餘點
主催 青井文藻堂美術部 電話(三)三四六四 六一六二

家庭常備 如意膏
火湯良藥 撒可喜龍
Saxylon

顏色自然與眞色同
白髮黃髮染黑
元祿
本葯之特長
用法簡便 短時間即 可染黑顯 色與眞者 同經久不 掉不害髮 質沾皮易 除皮膚上 所染之藥 一洗即掉
現代婦人之必備品 天下一品
一盒 小二角五分 中三角五分 大五角
總批發處 株式會社朋友商會 東京 名古屋 新京營樂路一四一
各地大藥房百貨店代理店

往診即時 產婆派出 入院隨時 病室完備
電話 (受付 2—2106・病室 2—2157) (代表) 2—5678
診療科目 內科、外科 產婦入科、小兒科 皮膚泌尿科、性病科
各科專門 年中無休
新京慈光路四〇一(南新京驛近・興亞街角公共汽車慈光路停留所前)
慈光病院
院長 醫學博士 饒村佑一
(舊名新都病院)
慈光學園附屬(振替口座新京二〇五〇番)
慈光助產士看護婦學校
●生徒募集・春秋二期・滿日人百名

商業登記
○滿洲重工業株式會社支店移轉一、康德五年六月五日東京市日本橋區通壹丁目貳番地西河岸ヒル三階之支店移轉於左地 支店東京市瀧野川區瀧ノ川町貳〇九九番地 康德五年六月八日登記
新京區法院

本報啓事 本報新立屯分社長呂葉有辭職改委焦子儀爲新立屯分社長特此聲明
大同報社啓

劊除遺精病魔 恢復腎臟健康
遺精聖藥
夫遺精之病人人皆有不過分輕重之別能勉輕者尚強辯公求學重則頭暈目眩項強背痛週身無力飲食減少記憶力薄弱精神恍惚夫婦反目缺乏子嗣以及夭亡查得病之原因非腎虧而遺精或精神犯手淫遺精之病不外以下數種凡男子至十六歲成丁之時性慾發動而腎虧或看淫情小說或早婚或戀愛房事過度或服春藥以致搖腺失卸攝護能力所以夢遺滑精色流精漏精陽痿不舉學而不堅搖房事早洩病者只知服補腎滋精之品焉知愈補愈遺 本醫士破除數千年之腎虧遺精滿自流之謬談今將家傳之遺精聖藥秘方 按法精製成片 服法簡單 服下立竿見影此藥非補腎濫精之品其中藥品能分泌腎中水分使走尿道補助攝護腺之力使精不遺患者購服方知此藥之特效 今爲普及患者起見特別減價 每料服一月量六十次國幣八圓 輕者半料 重者一料 完全去根 永不再犯 每日早晚服二次每次服九片 淡鹽水送下
外埠函購郵費二角郵票十足通用但以四分者爲限獨家出售並無代理以防假冒 攝護腺圖及說明書函索即寄
漢醫士 范天民監製
新京西四道街天民藥房

百用百效
心腹藥
心腹病症 多年胃病 百用百效 信者得救
此藥專治噎膈轉食 嘔吐酸水 時常打嗝 心腹膨悶 兩脇攻心 刺痛 及心口疼痛 心腹脹痛 積聚癥瘕 蟲積 寒積 食積 水積 氣積 血積 肉積 面積 因氣肝腫 諸般臟症 腹內病塊 以及肝氣不舒 消化不良 停食停水 氣滯血瘀 心腹一切病症 速服此藥 平肝順氣 開胃健脾 化積消聚 散瘕除瘕 去寒退熱 增進飲食 潤腸通便 消除煩悶 舒暢氣血 通暢百脈 凡係氣裹食所得等症 服之 無論老幼 積年累月者 皆能治之 百用百效 外埠函購 不加郵費 每袋壹元半 打五元
總發行奉天大東門裡藥行胡同
德春堂藥店

老蔘茸鹿骨酒
補氣養血 軀風散寒
主治男婦 風寒麻木 四肢不仁 腰膝背痛 筋骨拘攣 風濕痺症 中風中痰 口眼歪斜 左癱右瘓 半身不遂 氣血兩虧 諸虛百損 男子腎寒 遺精淋濁 腎囊濕癢 厥陽不興 疝氣頻數 腹痛泄瀉 婦女虛寒 經血不調 赤白帶下 血積血瘕 經行腹痛 久不孕育
價目每瓶貳元 每打購 免收郵費 半打 各均有經售代理歡迎 函索即寄
總發行所奉天市城內中街大仁堂藥房

帽子牌商標
新腦
頭痛!!宜速服
醫學博士 森田資孝先生贊許
頭痛聖藥「腦新」
腦新如遇頭腦疼痛非常難忍時、頭目眩暈神智昏迷時、或讀書過度精神疲倦時及惡醉宿酒未醒時、倘速服腦新可立見奇効、其効若響、服後三分鐘、頓覺頭目爽快神智清新、苦痛若失、有如夜月秋遊能有心曠神怡之妙、此係確爲本劑獨具之特長、且雖連續服用、對於腦神經或心臟胃腸等、決無副作用、亦無影響、孕婦服用亦無害。
主治 偏正頭痛・頭沈神昏 頭迷眼花・腦筋疲乏 精神憂鬱・面神經痛 宿酒惡醉・暈船暈車

定價	
四包入	二角
七包入	三角
十三包入	五角
二十八包入	一圓
六十包入	二圓
百六十二包入	五圓

★腦新、除粉末藥外尚有錠藥一並發售、可隨意購用
★近聞有謀利之徒、假冒本劑騙人、幸希注意帽子牌商標、庶不致誤
★各地有名藥房均有代售
大日本名古屋市東區京町 荒川長太郎合名會社虔製
新京豐樂路二一三 滿洲國總批發 新京藥品株式會社

贈 遺精早洩 白濁白帶 調經種子 自療全書
本書共十餘萬言分裝兩厚冊內容有男子遺精早洩自療法有求孕種子的良方秘術有白濁白帶根治及不能斷根的理由理論眞確名貴實驗原方由中央衛生署檢定上海市國醫公會證明倘感身罹疾患者欲索可剪報附滿郵票五分函上海法租界安納金路榮生里
上海蔣種玉堂啓 (同)七

代理 商標 發明 意匠 關於會社組織一程序一切
事務所 新京東五條通三番地(取引所南對門) 電話 三一五七七二
前實業部商標局囑託 勳六位 景雲章 辦理士
中根齋
承辦會社手續人 潘紹祥
奉天代辦處小西關大十字街北・三益洋行 電中央二七三九

三千萬民衆樂用的收音機
代表1938年型的逸品
優秀低廉的四球戴華密克
Z—5
納閃能收音機
ナショナル受信機
松下無線株式會社

參天堂 紅色健通丸
各埠藥房均有代售

下奶良藥
自生乳
每體健康兒肥胖 失乳兒瘦每焦憂 服川歐美自生乳服後乳下如泉流 每瓶一元外埠不郵
奉天大南門裏東華門南歐美大藥房發行 新京議和謙 代理店請閱泰東報
新京五洲藥房 江省中西新新 熱河全富興 克山吉慶昇 北京瑞華藥房
大連康德記 濱江老福春堂 新撫順信仁堂 吉林五洲福光 北京屈臣氏藥房 北京英美藥房 北京瑞興藥房 營口營口藥房

商業登記
○株式會社設立一、商號日滿產業株式會社一、本店新京特別市日本橋通八拾貳番地一、目的一、吉林省永吉縣內共他認爲必要之場所經營農業二、於吉林省永吉縣第五區岔路河經營當舖三、以上附帶一均業務一、設立年月日康德五年六月九日資本之總額國幣五拾萬圓壹株金額國幣五拾圓各一株已繳之株金額國幣貳拾五角一、存立時期由會社成立日起滿參拾年一、公告之方法政府公報揭載之一、董事之姓名住所鈴木政一東京市杉並區馬橋貳丁目八拾壹番地小野連三東京市瀧谷區南平臺四拾六番地小瀨與作東京市杉並區阿佐ケ谷東丁目六百壹番地穴水嘉三郎東京市芝區芝公園第七號壹番川本國吉吉林省永吉縣河村金一監査人之姓名住所杉野金市東京市杉並區阿佐ケ谷木山東京市參百六番地出生東京市杉並區阿佐ケ谷壹丁目八百参拾九番地
新京區法院

新民戲院
十月廿四日
早場 知馬力 祭塔 七擒孟獲 跑城 蝴蝶盃
陸英麟 蘇蘭舫 張春山 周又宸 蘇少舫 蓋玉亭 王文娟 劉瑞軒 韓少芳 安桂芳 翔春燕 雲笑天 楊孝昆 金香零
晚場 戰樊城 四本鸚鵡救眞主
楊孝嵐 劉瑞軒 翔春燕 蓋玉亭 周又宸 雲少芳 雲笑天 緘景山 王文娟 張春山 孫玉樓 蘇蘭舫 蘇少舫

國泰有聲大戲院
電話二——一五四一 新京市東五馬路
今天放映
又是一部滿洲映畫新片 演期 十月二十一日至廿四日
滿洲映化協會六次超特出品 全部對白有聲新婚偉巨片
密月快車
李香蘭 杜寒星 主演
新婚快樂 無價之寶
▲美麗鮮艷如絳虹在天 ▲情景變絕似醉人醺醺 由新京至北京一夫婦之快樂如在目中一切風景
「看此片」勝讀新婚寶鑑 「看此片」強看青春指南
新婚旅行度密月 春色無邊眞潦人
下期特選 天一出品 芸蘭姑娘 對白有聲

光明影戲院
西五馬路永春路 電話(二)三四七六番
今日開映兩大巨片
明星公司出品 全部對白有聲!!
夜來香
胡蝶 趙丹 舒繡文 尤光照 孫敏 精心合演
同時合映 友聯出品 武俠佳片 (第二集)
兒女英雄傳
范雪朋 文逸民 主演

今日放演
電話(二)二六八四
藝華影片公司偉大出品 全部對白有聲大巨片
並蒂蓮
主演 紫羅蘭 吳菱帆 林坤山
加演 黃金時代
下期演 石破天驚

大安電影院
新片預告 明星公司最新出品 全部有聲恐怖片王
恐怖之夜
十一月四日本院公演
空屋內停偃成殭屍、空中飛躍!! 古井中惡鬼顯原身、形容可怕!!
牛人!牛鬼!長指爪的殭屍跳 似假!似眞!出棺木逃錚錚!
主演 龔秋霞 顧夢鶴 尤光照 葛福榮

新京東三馬路電話二—三〇〇五
今日放映
明星影片公司出品 全部社會艷情巨片
四集
啼笑因緣
主演 胡蝶 鄭小秋
日期 十月廿三日 廿四日 廿五日 三天
同時加演 金星公司出品 二集 四大金剛
下期演 五集 啼笑因緣

資本金 壹千五百萬圓
諸積立金 壹千餘萬圓
營業種目 火災保險、海上保險、運送保險 傷害保險、自動車保險、航空保險
神戶海上火災保險株式會社
新京支店 新京中央通四〇 電話長(三)二二二一
哈爾濱營業所 哈爾濱石頭道街高岡大樓 電話三六四八
奉天營業所 奉天葵町三四 電話四七七五
大連營業所 大連市霧島町七八 電話(二)七七〇六號